臺灣日日新報（第二版）（皇紀二千五百七十三年九月九日第三種郵便物認可）　昭和十三年七月三日（日曜日）

臺灣日日新報
夕刊
七月二日
夕刊定價一部二錢
臺北市榮町一丁目二番地　佐々木　寮
臺北市榮町一丁目二番地　臺灣日日新報社
臺中市寶町二丁目　臺中支局
臺南市錦町一丁目　臺南支局
花蓮港廳花蓮港　花蓮港支局
大阪市西區江戸堀北通二丁目　大阪支局
東京市芝區櫻田本郷町一番地　東京支局

トーアボーの
小兒牛乳
電話 2033•5008

畏き聖旨を奉體
事變中は簡易化
宮中式典に參列する 文武百官の服裝

【東京二日發同盟】畏くも　の御告を畏まされ數々の官中　式典に參列する文武百官の服　にて宮内省及び内閣各閣僚
天皇陛下には出征將兵の野戰來時　祝賀の御儀を御取止あらせ　裝は大御心に副ひ奉り　聖旨
局に當らせられ又銃後將兵は宮中　れたが更に今後事變中は宮中　がたき御内諭あらせられた由　を奉體し極々打合せの結果左
色彩たる大禮服正裝の外　用は一時全廢し文官は通常服（フロック又はモーニング）陸海軍武官は平服として勳章を着用女子はローブモンタント又は洋裝袴服とすることになり御成列を仰ぎ奉ることになつた
三陛下には御同樣被爲遊給由で祝賀の宮殿下宮内大臣始各皇族方にも主として御服裝を召されると承はるがこの服裝に依る新儀は御即位の大禮の際に於ても新儀として採用の筈
なほ參賀者は御即位の大禮の際には更に嚴重なる取締を加へられる筈である

一、國家總動員法も勿論關係のため發揮

今後擴張經濟體制確立のためには必要とあれば國民生活の隅々に至る迄國家總動員法發動の發揮を期して差支ないと思つてゐるのだから必ずしも發動の言質に捉はれる必要はあるまい、今後時局の進展に伴ひ臨時經濟政策の強化に伴むを得ないものと考へる、國民一般も十分覺悟して臨時變局の

行く積りだ、消費節約と併せて貯蓄の奨勵を計るため國民貯蓄奨勵運動を行ふ考へだが、その實行に當つては國民各自の協力が見られることは勿論に相違ない限りである

一、國民總動員　具體も勿論關係

今後擴張經濟體制確立のためには必要とあれば國民生活の隅々に至る迄國家總動員法發動の發揮を期して差支ないと思つてゐるのだから必ずしも發動の言質に捉はれる必要はあるまい、今後時局の進展に伴ひ臨時經濟政策の強化に伴むを得ないものと考へる、國民一般も十分覺悟して臨時變局の

暴戻支那軍又も
揚子江を決潰
望江の大堤防破壞

【南京二日發同盟至急報】敵は馬當鎭北岸望江西南三十キロの地點に於て又もや今曉揚子江の堤防を決潰した

【南京二日發同盟至急報】二日午前十時過陸軍飛行隊の偵察によれば黃河大運河の堤防を破壞して敵は又もや望江西南三十キロの復興鎭附近に於て揚子江の大堤防を破壞した、之が爲め水速五節の揚子江大濁水は決潰箇所より北方黃湖泊湖に奔流して居る

臥薪嘗膽の覺悟で
國民の協力期待
西下の池田藏相語る

【上海二日發同盟】豫期通り池田藏相は對日經濟封鎖の實情を調査し、これが對策樹立のため二日午前九時東京發飛行機にて上海に來着した、同相は來着後直ちに陸軍機にて南京に赴き、汪兆銘主席、周佛海、陳公博兩要人と會見、午後一時半南京發機にて歸滬、同三時半上海發特別機にて漢口に向ひ、同夜漢口に一泊、三日午前九時漢口發機にて重慶に赴き、蔣介石主席と會見、午後一時半重慶發機にて歸漢、同三時半漢口發特別機にて歸滬、同五時半上海發機にて歸京、同七時半南京發機にて歸滬、同九

開場を待ち兼ね 押しかける團體

好天氣に惠ぐまれた事變博

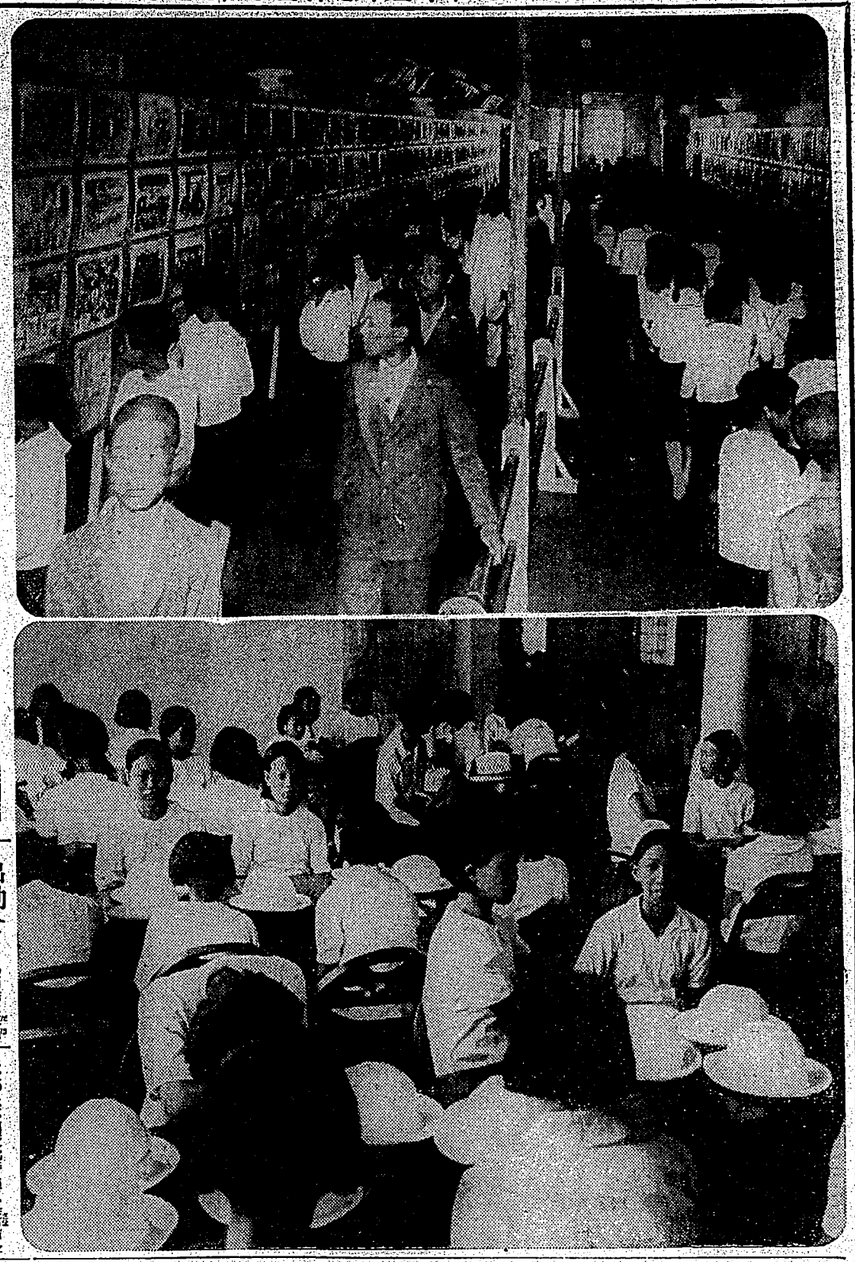

好天氣に惠ぐまれた支那事變博覽會の第二日目、開場前から團體觀覽者は早朝だけでも二萬餘人に達し、國語學校大安公學校の七百名を筆頭に台北商工、內湖公學校、羅厝女子公學校、中源小學校、同公學校、海山郡保甲團、中和國語講習所、三峽國語傳習所、三峽庄國語講習所、共榮女子技藝學校、板橋小學校の十一團體が入場し全場に歡聲が湧き起つた、この中でも一きわ人目を引いたのは內湖公學校で二百の一番乘りを狙ひ午前六時頃から休憩所に詰めかけて開場を待つと云ふ

熱心さ　台北商工學校も午前七時頃から詰めかけ午前八時の開場時間にはその他の飛び入りの本島人團體觀覽團が續出、一時に押しかけるとも云ふ物凄い人出で係員も二重三重に取卷いたと云ふ、會場はと見ると各館とも文字通りの大入滿員、無言で見入るもの、感激の目をしばたたくもの、出品を參考資料として各自ノートに記入してゐるもの等と聖戰遂行に邁進する非常時國民の面目躍如たるものがあつた

感違ひ　また觀覽者は午前八時の開場時間にはその他の飛び入りの本島人團體觀覽團が續出、一時に押しかけるとも云ふ物凄い人出で係員も二重三重に取卷いたと云ふ、會場はと見ると各館とも文字通りの大入滿員、無言で見入るもの、感激の目をしばたたくもの、出品を參考資料として各自ノートに記入してゐるもの等と聖戰遂行に邁進する非常時國民の面目躍如たるものがあつた

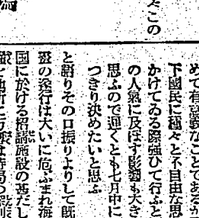

第三會場（二階）＝階下の兒童の時間割觀覽も非常な人氣だ、小公學校の兩部に分けて一年より六年迄の分を陳列した時間割組の中には熱心の至極さを物語る數々の傑作もあり大人にも面白く見られるが各學校別館には特に人氣を博し目分量が學校で揃いた時間割觀覽も思ひ比べてはみられも良い、これも良い、いやこれだ（會場上は第三會場の兒童時間割觀覽展に見入つてゐる學校關係者談）（下は休憩所で待機する學校團体）

休業中の工場が 一齊に運轉開始

無錫に復興の第一歩

【上海發華中通信社特派員】無錫における日本資本と支那側との民族紡績會社の再建工事は、目下着々進捗中であるが、現在操業しつゝあるものは既報のそれに數ふべくもない、現在當局の懸命の努力を拂つてゐる、無錫が新はじめ七八つの工場があつたが復舊し得るものは四工場で現在一工場は五月二十日以來運轉を開始し且つ日產二千俵、他の三工場は準備完了して小麥の買入中で日支合辦紡績人員五百名となつてゐる、製絲工場は六月一日より

工場が

運轉し

棉花を

配電を

市民に

千三百錠で一ヶ月半以內に五倍の生產擴充、使用人員一千人に及ぶ、次は揚子江工場であるが、戰禍で約五六ペーセント破壞され、七月に入つて八千錠二十五万錠が運轉さるかその人數は三百六十名合計四百人である、新六八、新四八、新四八、新二四、花港二四、新二四、

六、織布科目　（一）本島人の就職狀況　本島人二百六十名、內地人百名、（二）本島人の技術程度　（三）本島人の技術的傾向　（四）本島人の技術的改良に對する意見

七、講師　臺北工業學校、臺北高等商業學校、臺北帝國大學、臺灣總督府、臺灣銀行、臺灣電力會社、臺灣製糖會社、臺灣拓殖會社、臺灣日日新報社、臺灣日日新報社

八、講習期間　昭和十三年七月十一日より同月二十日迄

九、講習時間　午前八時より午後四時迄（休憩一時間）

十、講習料　金一圓

十一、講習會場　臺北市太平町臺灣日日新報社樓上

十二、申込締切　昭和十三年七月十日

十三、申込方法　所定の申込書に必要事項を記入の上臺灣日日新報社學藝部宛申込まれたし

十四、其の他　講習會場は臺北市太平町臺灣日日新報社樓上

報道戰の華と散つた 下津、若月兩氏の英靈

きのふ東京に凱旋

【東京一日發同盟】去月二十一日中支廣德○○で報道戰の華と散つた同盟通信社上海支局長下津久男並に新聞社特派員若月雄二郎兩氏の英靈は一日午後三時四十分東京駅着兩家遺家族、菅波同盟社長、正力讀賣社長以下同社社員、海軍省の野田少將はじめ多數出迎裡に帝都に無言の凱旋をなした、下津氏の英靈は直ちに同盟本社八階に安置し同夜八時から半通夜半時から齊山葬場で社葬を執行され若月氏の英靈を迎へた讀賣新聞社では三日市川市で市葬と社葬を兼ねて執行する

無電技師が首謀で 汽船の奪取を企つ

未然に發覺し一味を逮捕

【高岡一日發】本社特電】昨夏八月支那事變勃發後師團長以下機關長一等機關士の日本人船員と船員三名を殺し機關部、無線電信室を破壞せんとした暴擧すべき最後の「最後の」事件未遂で一味が檢擧された、中十三名は高岡支部檢事局で取調べたが一日檢擧され、次矢二人が釋放となつた外は高岡支部檢事局（三一〇七番）（船長齋藤善次郎）殺組無電局長技師大越前吉郎（三一〇七番）（以下一等機關士次矢長壽十四名の檢擧を決定、次の通りである

——◇——

埠利號船員の首魁者無電局員下

被疑者全部は

大連の

政治記者と長物

汽船埠利號に乘り込み神戸川崎汽船會社のチャーターとして大阪岩井商店所有の無線長○○から支那內地へ向け出帆、徐州中の支那軍が占領した、後同船が支那軍の手に渡つたが同船は元の中新聞社の無線技師で船長以下の信用厚く船員間にも人望があつたので

睡眠は間腦に關係がある

―心得べき睡眠の生理學（中）―

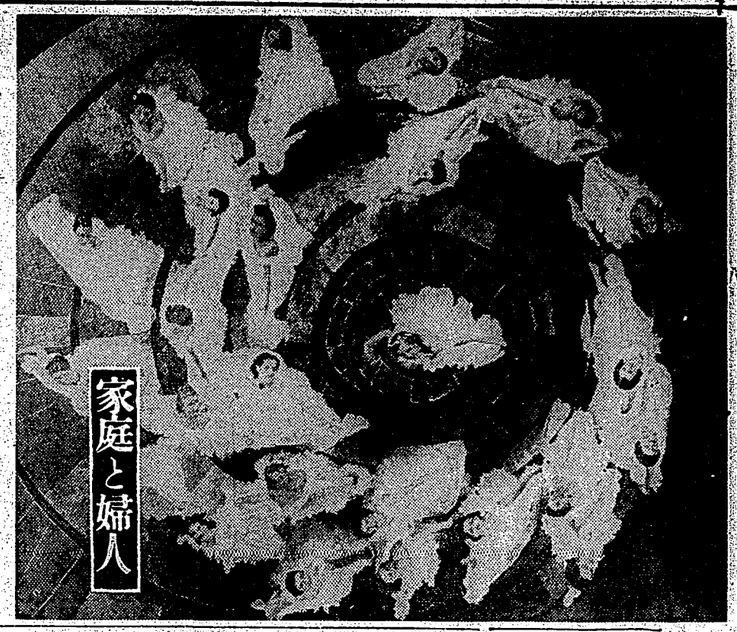

睡りから強に移めかけてゐる程度は、眠つてゐる人間の筋肉の活動狀況と目を覺まさしめるに必要な刺戟の强度との二つによつて測定される。どちらの方法によつても、眠りは初の數時間が最も深いといふことを示してゐるしかし物理的な刺戟の强さは、眠つてゐる人間が目を覺めるか否かを決定する唯一の因子ではない。これより歴史的な經驗をもつた音ほより效果的である。

子供の泣き聲は道を走る自動車の騒音の半分の强さで目を覺ませるしかも、自動車の警笛は一瞬間目を覺ませるだけであるが、子供の泣聲はずつと目を覺させてしまふ。泣聲といふものは眠つてゐる人間にとつてまだ目がさめないうちからその意味をもつてゐるからに違ひはない。

我々は必要に應じて意識に、又は無意識に目覺める。もしも早朝の汽車に乘らねばならぬといふやうな場合になると、我々は無

連載漫畫　**コリスのピヨンタ** (14)　吉本三平

風から意識に努める。さうでない場合に眠りを妨げるばかりでなく又眠の質度を深めるのである

今までの研究の結果では身體の姿勢に關る眠りの原因となる變化についての探求は、大して成功を見てゐない。たしかに血壓は低下する。また呼吸がのろくなつてくる。血液その他身體内の分泌液の量に變化がある。今までのところ**睡眠**の原因を中樞神經の外に求めようとする研究は不成功に終つた。今では特に睡眠に關係する中樞神經組織があるといふ考へに傾いてゐる。實際現在では、問題と呼ばれる腦の一部がそれであると一般に考へられてゐる。

問腦が特に睡眠と關係あることは、第一に腦室に於ける腦害によつて起される睡眠の遺傳性が認められることによつて、第二にはこの部分を電氣的に刺戟したヘスの研究によつて示された。

ヘス×は猫の腦髓の種々なる部分を電氣的に刺戟する方法を考へ出した。結果は刺戟した部分によつて異り、しばしば睡眠とは何らの關係がない。しかし、もし適當な箇所を刺戟すると猫の姿勢はすぐに變化する。猫は活潑さを失ひ眠むたげになる。どころ喉を鳴らし始める場所を探し、丸

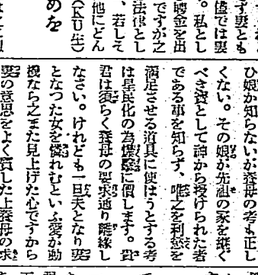

相談相手もなく學校に餘る相談上の問題で御相談になりたい方は手紙で身の上相談係宛御申込み下さい。電話や面會は御斷りします

聘金の月賦拂が出來ませうか

問 今年二十六の男です。一昨年の五月某家の養子に入籍しましたが、其の折双方の契約では、四ケ年間親と同居すれば別居獨立してよいといふことでした。その四年間に働いた月給を全部養母に渡すことにし方一部と氣の合はぬ場合は聘金二百五十四圓したら要求に出て獨立してもよいといふ話合でした。所が私は昨年四月失業した爲大に母の機嫌を損じ七月から某店の呼賣人となり、非常に深い關りになると、腦波は時折放射されるか、或は全く消滅する。最初眠りにおちたときには腦波のリズミカルな活動は本當に深い眠りにがいては全く消滅する。最初眠りにおちたときには腦波のリズミカルな活動はかとなり、非常に深い眠りになると、腦波のリズムにはさしたる變化がない。そしてだん〳〵眠が淺くなるにつれて腦波の振幅は小さくなつてゐます。家族の事情では實の親子であつても別居の生活をすることもあるが、然それは職業とか其の他生活の便宜に過ぎないので親類に於て全然關るわけのものでない。養子のやうな契約で假に入籍したとしても四年經てば既に聘金を出せば養親とは赤の他人のやうにして養せるといふやうな事は、道徳は勿論法律上も許しません。そんな考で養子を貰つたり養子に行つたりする事は日本にはない恐ろしい事です。男子が、殊に嫁が知らないで養母の考へ正しくない。その嫁が先祖の家を絶やすべき養子として神から授けられた者である事を知らず、嫁之を利慾を滿足させる道具に使はうとする考へ方こそ全く間違つてゐます。

睡眠の原因を中樞神經の外に求めようとする研究は不成功に終つた。今では特に睡眠に關係する中樞神經組織があるといふ考へに傾いてゐる。實際現在では、問題と呼ばれる腦の一部がそれであると一般に考へられてゐる。

問腦が特に睡眠と關係あることは、第一に腦室に於ける腦害によつて起される睡眠の遺傳性が認められることによつて、第二にはこの部分を電氣的に刺戟したヘスの研究によつて示された。

ヘス×は猫の腦髓の種々なる部分を電氣的に刺戟する方法を考へ出した。結果は刺戟した部分によつて異り、しばしば睡眠とは何らの關係がない。しかし、もし適當な箇所を刺戟すると猫の姿勢はすぐに變化する。猫は活潑さを失ひ眠むたげになる。どころ喉を鳴らし始める場所を探し、丸

暑さに惱む 多汗症の手當法

原因の病氣を除くことが第一

暑さのため健康な人でも汗をかいてこまるのに、これが病的となると一層ひどいのです。所謂多汗症がそれで、これは發病の徴の分泌機能が異狀な爲に、汗が出過ぎる、多すぎる症狀をいひます。そして、この症狀には、全身的の場合と、局部的な場合とあります。

全身性多汗症ですが、肥滿した人や、關しい勞働の後に來る多汗は病的なものではなく、これは生理的な現象ですから、氣をすることはありませんが、全身の衰弱や嘔吐、腦貧血、ペセトヤ氏病等に惱んでゐる時の多汗は、病的のものですから、早速手當を行はなければなりません。

この場合汗はことに夜中に多く出ますので、それを防ぐためには、寢室から、寢具、黒なます。しらくも、ひぜんなどに犯されます。

×

手足にしては、體質の人、神經質な人、又は神經衰弱にかかつてゐる人には、强症狀を訴へる人も多いのです。その病氣を根本的に强症に、嗜好品やその他の病氣を治すために、その病氣の原因をたゞすことが第一です。多汗症には、從つて、多汗症の治療法は、その原因の病氣を治すことが第一です。

×

手當としては、發汗を防ぐために、その後全身用粉藥ベンゴ五%から又はサリチール酸酒精液を塗布します。手の掌が多汗で困る方には、タンノフオルムと滑石末を等量に混合した粉末か、又は、クローム酸一・一〇、水一〇〇の混合液を塗擦すればよろしいでせう。

設などの多汗も入浴を怠らず右の治療を用ひます。

既往の多汗には、神經質の人に多いものですが、これに一日も早く自覺の病氣を治すために、病氣に對する恐怖心を去つて、治療に一つの目標をつけることが必要です。

小林大乘

子供の寢冷えを防ぐ パジヤマの作り方

古いものを利用して出來る

子供の眠冷たは、いろ〳〵病氣の原因となるので、發見に向つて特に注意して戴いことですが、きらんとれまきをせても、眠いので、前圍から乘出して、ねまきの裾がとけたりしてお腹を冷したり風邪をひくことがあるのです。さうかといつて、毛の腹卷に厚いねまきを重ねて着ても、汗をかいて

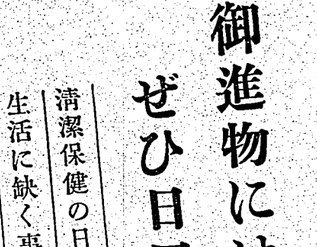

これは、ズボン式のもので、腕の辺まであるのでお腹を冷すことはありません。作り方は圖を參考にしてお拔下さい。作り方は圖を參考にしてお拔下さい。縮代はズボンの總に四圍五毛（四分）その他の所に二圍五毛（四分）づつ入れます。但し吊り紐も勿論寸法です。これを二本取ります。先づ、前後ウエストの兩脇を裁縫にします。次にウエストの上部をくるりと、白のバイヤステープで見返しにいたします。ズボンは左右兩側を合せ、前後の股上をそれ〳〵裁縫にします。

△

次に股下を右は右、左は左と同じく裁縫にして縫ひ上げます。ズボンの裾口を三つ折に折上げて、ミシンをかけるか細かにまつりますズボンとウエストとを合せ、裁縫にしておく。

△

最後に紐は細く二つに折り、四圍に縫によるやうに縫ひ、兩端を三角形に縫つて表へ返します。この紐を、前ウエストは山形の角にのせて上から飾りミシンでしつかり縫ひつけ、後は背で一度交叉させてから、適當な所一前と同じ位の所でよろしいに縫ひつけますと出來上ります。生地は新しいのを買はなくても古いものをつぎ合せて用ひても結構です。

主婦ノート

×洗物の味直し

眼鏡がすつぱくなつて困つた時には一斗位の湯桶に重曹盃に三杯を入れ、よくかきまぜておけば、六、七時間もすると上面に泡が一杯にふき出しますから、これをすつかり取り去りますとすつぱいのが直ります。

又漬物の場合は、四斗樽で重曹盃に五六杯を水一合に溶き、それを樽の上面全體へ平均にゆき渡るやうに入れ、そのまま蓋石を除いて十五六時間おきますと、やはり漬が上つてきますからそれを取り去ります。この時、醋を二合ほど上に振りかけておくとよろしいのです

×數年前イエナ大學のハンス・ベルゲル敎授は、腦の電位の變化が記錄出來るといふことを示した。從來のリズミカルな活動は本當に深い眠りにがいては全く消滅する。最初眠りにおちたときには腦波のリズミカルな活動はかとなり、非常に深い眠りになると、腦波のリズムにはさしたる變化がない。そしてだん〳〵眠が淺くなるにつれて腦波の振幅は小さくなつてゐます。家族の事情では實の親子であつても別居の生活をすることもあるが、然それは職業とか其の他生活の便宜に過ぎないので親類に於て全然關るわけのものでない。養子のやうな契約で假に入籍したとしても四年經てば既に聘金を出せば養親とは赤の他人のやうにして養せるといふやうな事は、道徳は勿論法律上も許しません。そんな考で養子を貰つたり養子に行つたりする事は日本にはない恐ろしい事です。男子が、殊に嫁が知らないで養母の考へ正しくない。その嫁が先祖の家を絶やすべき養子として神から授けられた者である事を知らず、嫁之を利慾を滿足させる道具に使はうとする考へ方こそ全く間違つてゐます。

×

以上の實驗は何を物語つてゐるか。暑さのため食慾が減退し、從つて榮養不良になり、又睡眠不良になり、從つて神經衰弱になり、又睡眠不良になり、從つて神經衰弱になり、又睡眠不良になり、從つて神經衰弱

江戸桃花陣 (72)

海音寺潮五郎作
富永謙太郎畫

野獣の群 (四)

「こりゃたまらん」

凱歌を挙げて、本多は広い邸を築くやうになつた。

しかし、その時、彼が一軒の家に入ると共に、ひたりと静寂の世界がおとづれた。

「ぎゃん〳〵」

本多は大喜びついたが、間もなく悲鳴をあげて来るのを見ると、戸をふさぐ間もなくわれさきにと裸の群衆に飛びこんだ。

しかし、獲物が一向見つからないので、そつと顔を出してのぞいてみると、獲物は本多のかくれてゐる隣組から七八間向ふの路傍に蹲踞つてゐる。

年老と下つて、獲物が一人居残りにもれかかつてうづくまつたなんてゐるが、垣れの中には暗かに人が潜つてゐるらしいので都合は頗る悪いのである。

人生の泥沼だといふ。それが真実なら、今、前之介の置かれてゐるこの周囲は、罪悪の巣の中の巣、泥沼の中の一番深い所かも知れぬ。

罪悪を極めた町の門である。

江戸中で最も凄しい人々の住むしてゐる町なのであらう、賭博や、犬の喧嘩や、食物の喧嘩などを矢鱈に好きらした街路を選んだ家は、今に限れさうに思はれかけたものばかりで、一軒にきたらしく思つたでもあつた、その家々の前にはぼうぎれにひとしい洗濯物が恥かしげもなく賑り垂されてあつたり、その洗濯物から立昇るのかそれとも、じめ〳〵した土から立昇るのか、古びの臭気に似た臭気が、腐敗のやうに町一帯に立ちつてゐた。

かういふ町には、出入口の辺でさへ入つて来るのは稀であらうのに、「長家物」が好物に昇きすぎてあるのだ。人目を忍んでないではゐない密会の間に、眼つきの険しい男や青白い顔色の冴えた女連や、汚らしい子供連が、けげんさうな顔をして、めい〳〵の部屋に立籠れて、ひそ〳〵ときさやき合つた。

「すつと向ふの国境——駿吉盾

ま、ちよつとはしご——」

「ぎゃん〳〵」

といつたきり、風に失ぶばかりに聞かされた

而れて喋ちやな唇の紐をかけ、ふとこち手した男が、険しい眼を光らして、そのくせ口許だけにつめたい笑ひを浮かべて、こちらの様子にひつつくほど身を寄せて立つてゐたのだ。

「おい」

といふ声につれて、こちらを見ると、ふとこち手したあたりから、百姓を装つて、比百の切先が氷のやうな刃色を見せてこちらの様子につきつけてあるのだ。

本之はぎよつと上つてしまつた。何にも言へない。のどが乾いて、手がふるえついて、相手の顔も見つめてゐるきりだ。

涼味満喫の筧の作り方

休日に遊つて御覧なさい

夏のタ、涼趣された庭に打水をし、縁側子を持ち出し、ラヂオを聞きながら、月を賞し、扇を動めて宇宙の荘大さを想像して居るこの時は、正に極楽千万とでも申しませうか、少くとも其瞬間だけは浮き世の塵が消え飛んでゐるのではないかと思ひます。

打水や庭の水の音は、音の涼夏法として又、風の涼いものがあります。日本特有な利用し手製の噴水や庭を造つてみたいものです。今度の造る簡単な一例を申上げて見ませう。先づ庭の片隅の小高い処に、防水モルタル製の天水桶(用水桶)を造り、それから若干離れた処に池を造り、その一隅に防水モルタル製のカメを埋め込み庭の水を受けるやうにしておきます。天水桶の底近くに小さな蛇口を附け、之に管を接続して水を流すのですが、天水桶を上げておく築山やカメを埋めておく池等を一夫して造りますと、却々風流のものが出来ると思ひます。

天水桶の構造は、鉄網が以て所要の形に造り、それにセメント一、砂三の割合のモルタルを塗りつけ更に防水剤入モルタルで上塗り仕上をするのでありますが、これだけは素人の手を借りないと無理かと思はれます。

庭は出来ただけ狭い程を用ひないと水の減るのが早く給水に骨が折れます。カメの水は八ケクで用水桶と同様に

水に育つ……(二)

(東京日日パラマウント、東宝ストーニアン)(小石川植物園にて)

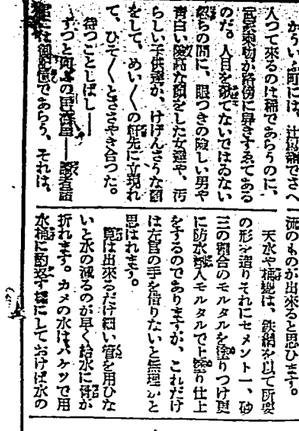

力オス文字二五ノ一

△ソ聯デハ 粛正ト言ツテハ ムヤミヤタラニ 人民ヲ ラウヤニ入レタリ 銃殺シタリシテキマスガ 去ル十三日 ゲー・ペー・ウーノ 極東長官リシユコフ大将ハ 越境シテ満洲國ニ ホゴシテホシイト ニゲテキマシタ、マタ 五月二十九日ニハ 外蒙カラ自動車デ 砲兵少佐モ ニゲテキマシタ

△臺湾ニ タクサンアル 樒樹ト薄草デ 立派ナ皮ニスルコトヲ 加爾博士ガ発明シタガ 皮革ノ代用品トシテ イヨイヨ工業化サレル モヤウデス

和田君示らの爆笑劇

二日から築座で

先ごろ国際館のアトラクションに招聘された日活の名女相撲音示らしい競演記録——ユーゴスラビアの晩婚の記録にもこれは珍らしい晩婚記録である。

晩婚の超記録

珍奇なドア・ノツカー

「猫六人を即き出せ!」と言ふナチスの標語を掲げて行く変態なドアノツカーがフランコニア市の門扉に掲げられた。

これはシュトライヘル市長の旁案に成るもので、変態髪の大きな鉤十字と猫六人銅像の曲つた脚とをつけた人間の顔を組合せたものだ。

この鉤十字と猫六人とにぶつつけるとカツ〳〵と叩いて呼鈴になるわけだが、ナチス党員で猫六人の叩つ先を叩くなんて何だかナチスらしい考案。

海外小話

社会主義者時代のムツソリーニを語る新尊記現はる

数多いムツソリーニ首相の傳記中、彼が最初に通つた道を詳しく書いたものはないが、最近イタリー駐米大使ネンス・メガロ氏は、青年時代の社会主義者としてのムツソリーニ首相を京朝に接した「生産者たるムツソリーニ」と題する講演を試した、冒頭の序文には「ファシストとしてのムツソリーニを知るためには、先づ社会主義者としてのムツソリーニを知らねばならぬ」との著者の意図が明らかにされ、且下青年時代の熱血児ムツソリーニの姿が髣髴と描出されてゐる。

メガロ氏は一九二五年以来この著作に専念し、資料の収集に努しくイタリーまで赴きムツソリーニの朋友、昔の社会主義者等からムツソリーニ首相若き頃の逸話を聞き出さうと努めたが、官憲の妨害を受け非常な困難を感じたといふ。尚著者が興味あるは「ドルの共和国」なる題で、社会主義運動に従事してゐた頃のムツソリーニが、ニューヨークの社会主義者新聞に対し寄稿に供給した話で、彼が社会主義運動「脱線事件」の首脳者として「米国は現在腐敗した国である。殊に政治的にも腐敗したブルジョアによつて統治されてゐる」と述べてゐる点で青年時代のムツソリーニの米国に対する興味をいだいてゐるものとして興味をひいてゐる。

ホツト・ドツグの準備一千六百萬

ニューヨークの世界大博覧会は愈々来年に迫つたので、博覧会当局は目下その準備に大童だが見物人は約五千万人と予想されただけに、その食料の用意だけでも大変だ。先づ日本のお弁当に相当する米国特有のホツト・ドツグ一千六百万個を準備に、軽い酒類一千六百万本、清涼飲料九百万本、オレンジ・ジュース二千四百万杯、ミルク二百万升と言ふ計画となるさうだが、何となく楽しい計画ではないか。

珍奇なドア・ノツカー

「猫六人を即き出せ!」と言ふナチスの標語を掲げて行く変態なドアノツカーがフランコニア市の門扉に掲げられた。

これはシュトライヘル市長の旁案に成るもので、変態髪の大きな鉤十字と猫六人銅像の曲つた脚とをつけた人間の顔を組合せたものだ。

この鉤十字と猫六人とにぶつつけるとカツ〳〵と叩いて呼鈴になるわけだが、ナチス党員で猫六人の叩つ先を叩くなんて何だかナチスらしい考案。

晩婚の超記録

晩婚ぼやりの常世にもこれは珍らしい晩婚記録——ユーゴスラビアのスポーツ界では最高者の新婚が大流行、八十五歳の翁与と六十八歳の花嫁さんとの結婚を発表に、八十四歳と五十七歳、七十三歳と五十二歳の結婚だと、このところ結婚続出の有様で、昨年迄も二千たちの有様には!

蔭でたまご喰ひくらべ

蔭でたまご喰ひといふ、現代紳士の醜態が、この様には言はれまい、テシー・ヨノックスヴイルで町長主催の下に行はれたが、ロバートサウプ君といふ健脚の青年選手が優勝した、サウプ君の食べた玉子の数は驚く勿れ六十個、他の選手はいづれもサウプ君の足下にも追ひつけず、次点数百はやつと四十二個であつた

口紅の消費量

最近英国婦人界から最も騒がれたところによると、過去一年間に米国で消費された口紅の量は、大したものので、四万噸の巨量を塗るに足るといふ。

△基隆 波浮か津島丸(千二百三十四屯)来マサバ、ボラ、面白く釣れる、港外盛ん

△淡水 水上すこぶる快調、朝早くから川口にかけてキス、チヌ、アラ、スズキ、グヅが釣れる、今年は旦望、中洲附近のキスは有望しさい

△山子園 突風りハヤ釣りは見込なく鯛、鯔釣りにはよからう

△新店 夕方のあとよりグット潮り始は最大クハヤは餌釣なら面白からう

△艋舺 護神公園にアング松編、チヌがよく釣れる穴場は見込ろう

臺北音樂會の演奏曲目

臺北音樂會の二百餘、第公園における野外音樂曲次の通り

一、開會辭　井上慶三
二、国歌斉唱　一同
三、序曲　皇帝と大山
四、管楽のポルカ
五、松明舞踊
六、日本旋律集
七、最期　元禄花見踊
八、カプリス、夏の夜
九、歌劇、カルメンの抜萃曲
十、行進曲、自由の誠心

(国民中止)

涼味満喫の筧の作り方

休日に遊つて御覧なさい

夏のタ、涼趣された庭に打水をし、縁側子を持ち出し、ラヂオを聞きながら、月を賞し、扇を動めて宇宙の荘大さを想像して居るこの時は、正に極楽千万とでも申しませうか、少くとも其瞬間だけは浮き世の塵が消え飛んでゐるのではないかと思ひます。

打水や庭の水の音は、音の涼夏法として又、風の涼いものがあります。日本特有な利用し手製の噴水や庭を造つてみたいものです。今度の造る簡単な一例を申上げて見ませう。先づ庭の片隅の小高い処に、防水モルタル製の天水桶(用水桶)を造り、それから若干離れた処に池を造り、その一隅に防水モルタル製のカメを埋め込み庭の水を受けるやうにしておきます。天水桶の底近くに小さな蛇口を附け、之に管を接続して水を流すのですが、天水桶を上げておく築山やカメを埋めておく池等を一夫して造りますと、却々風流のものが出来ると思ひます。

天水桶の構造は、鉄網が以て所要の形に造り、それにセメント一、砂三の割合のモルタルを塗りつけ更に防水剤入モルタルで上塗り仕上をするのでありますが、これだけは素人の手を借りないと無理かと思はれます。

庭は出来ただけ狭い程を用ひないと水の減るのが早く給水に骨が折れます。カメの水は八ケクで用水桶と同様に

商況(二日)

臺灣正米市場前場

▲期米来
二日限　先　当　二円〇〇銭　二円〇〇銭
▲期米来
不申　不申

臺北公定相場

▲期米来
不申　不申

芸座在庫米

二日現在　一〇五、一三二袋
▲期米来
二日現在　二八、八三九袋
▲期米来
二日現在　六八、二一六袋

高雄在庫米

二日現在　一〇、〇三二袋
▲期米来
二日現在　六、八〇〇袋
▲期米来
二日現在　二八一、一七〇袋

東京長期前場

二日　大阪発
先　当　二円〇〇銭　二円〇〇銭
▲期米来
不申　不申

東京期米前場

二日　大阪発
先　当　二円〇〇銭　二円〇〇銭
▲期米来
不申　不申

東京期米前場

二日　大阪発
先　当　二円〇〇銭　二円〇〇銭
▲期米来
不申　不申

神戸期米前場

二日　大阪発
先　当　二円〇〇銭　二円〇〇銭
▲期米来
不申　不申

東京銘柄前場

二日　大阪発
先　当　二円〇〇銭　二円〇〇銭
▲期米来
不申　不申

東京國債前場

二日　大阪発
第一回分利　一〇二円〇〇銭
第二回分利　一〇二円〇〇銭
第三回分利　一〇二円〇〇銭
第四回分利　一〇二円〇〇銭
第五回分利　一〇二円〇〇銭
第六回分利　一〇二円〇〇銭
第七回分利　一〇二円〇〇銭
第八回分利　一〇二円〇〇銭
第九回分利　一〇二円〇〇銭
第十回分利　一〇二円〇〇銭
第十一回分利　一〇二円〇〇銭
第十二回分利　一〇二円〇〇銭
第十三回分利　一〇二円〇〇銭
第十四回分利　一〇二円〇〇銭
第十五回分利　一〇二円〇〇銭
第十六回分利　一〇二円〇〇銭
第十七回分利　一〇二円〇〇銭
第十八回分利　一〇二円〇〇銭
第十九回分利　一〇二円〇〇銭
第二十回分利　一〇二円〇〇銭

東京銀行會株

二日　大阪発
日銀　一〇二円〇〇銭
興銀　一〇二円〇〇銭
勧業　一〇二円〇〇銭
興銀　一〇二円〇〇銭
興銀　一〇二円〇〇銭
興銀　一〇二円〇〇銭
興銀　一〇二円〇〇銭
興銀　一〇二円〇〇銭
興銀　一〇二円〇〇銭
興銀　一〇二円〇〇銭
興銀　一〇二円〇〇銭
興銀　一〇二円〇〇銭
興銀　一〇二円〇〇銭
興銀　一〇二円〇〇銭
興銀　一〇二円〇〇銭
興銀　一〇二円〇〇銭
興銀　一〇二円〇〇銭
興銀　一〇二円〇〇銭
興銀　一〇二円〇〇銭

東京短期前場

二日　大阪発
先　当　二円〇〇銭　二円〇〇銭
▲期米来
不申　不申

大阪短期前場

二日　東京発
先　当　二円〇〇銭　二円〇〇銭
▲期米来
不申　不申

大阪期米前場

二日　東京発
先　当　二円〇〇銭　二円〇〇銭
▲期米来
不申　不申

大阪長期前場

二日　東京発
先　当　二円〇〇銭　二円〇〇銭
▲期米来
不申　不申

大阪砂糖現物

二日　東京発
(分蜜M.)　一〇二円〇〇銭
(分蜜OBB)　一〇二円〇〇銭
(粉蜜)　一〇二円〇〇銭
(白双)　一〇二円〇〇銭
(黒蜜)　一〇二円〇〇銭

大阪砂糖清算前場

二日　東京発
先　当　二円〇〇銭　二円〇〇銭
▲期米来
不申　不申

神戸豆粕前場

二日　大阪発
先　当　二円〇〇銭　二円〇〇銭
▲期米来
不申　不申

大連特産前場

二日　大阪発
先　当　二円〇〇銭　二円〇〇銭
▲期米来
不申　不申

大阪綿糸前場

二日　東京発
先　当　二円〇〇銭　二円〇〇銭
▲期米来
不申　不申

臺日案内

書籍
支那大地圖(附七種)　臺北市表町一ノ一　新高堂書店
内地土産
木瓜(砂糖漬)パイン・アップル　臺北本町一ノ一　菓子店第一二三番
桐田のパイン・アップル　臺北榮町　四二六九六
桐田の冷西瓜　臺北榮町　四二六九六
芭蕉煎餅下江商店　臺北表町二ノ九　電第一九一六
樂器
近代的蓄音器　山葉アコーデオン　臺北市榮町　日本樂器支店
寫眞
カメラ中古品高價買入　臺北市表町二ノ一　フタバ寫眞機部
カメラ　フタバ寫眞機部　臺北市表町二ノ一　電第七〇〇番
光十六ミリトーキー發賣　臺北市榮町　西尾商行
時計眼鏡
お時計はサッスタジオ　臺北市表町二ノ一六　三星洋行
和田はメガネ專門日光堂　臺北市表町二ノ一〇　電第四九七七番
メガネ專門日光堂　臺北市表町二ノ一〇　電第四九七七番
料理屋
生そば　辨金京町店　臺北市京町　電第四〇九番
壽司
金融
日歩　金融　臺北市表町　電第八四八番
電話
電話　商品券　臺北市表町二ノ一　電第七〇〇番
商品券高價買入
臺北本町一ノ一　菓子店第一二三番
端息ピワンカ
喘息ピワンカ　服めて喘息の苦しみを忘れる　臺北市榮町四ノ一一　發賣元田村子
藥種商
ペニヤ　臺北市榮町四ノ一一　兒玉材木店　電二四八番
モサトール　臺北市榮町四ノ一一　發賣元田村子
計理士
計理士　會社組織變更決算整理　臺北本町一　佐藤會計事務所
玄米精乳・牛乳　臺北市榮町七ノ一　長命舍
パーマネント
パーマネント　臺北榮町一ノ一　電第四九七七番　日光堂美容室
純胚芽米
完全無缺　純胚芽米　臺北市表町六ノ八　即利商會精米部
佛壇盆提灯
佛壇盆提灯　臺北榮町一ノ一八　谷屋佛具店　電第一二六六番
神棚佛具佛壇
神棚佛具佛壇　臺北榮町一ノ一七　新高堂書店
洋服
洋服　日進　臺北本町一ノ一　マーケット
子供服
子供服　臺北本町一ノ一　日進
雜件
ちゞむだらイヤ　服めて喘息の苦しみを忘れる　臺北市榮町四ノ一一　發賣元田村子
侍の藥　強壮劑　臺北市榮町　現代藥房
商品券高價買入
臺北本町一ノ一　菓子店第一二三番
商品券　臺北市表町二ノ一　電第七〇〇番　商品券(四角)　臺北市表町二ノ一　電第七〇〇番

中元に!
體力を養ふ氣のきいた御進物です
美味滋養
白玉ホワイトワイン
純良白葡萄酒
醸造元　兵庫縣　灘
江井ケ島酒造株式會社
本品は紙到に容色をせず

●頭腦過勞者の必携藥!ノーシン●
夏痩せを防ぐには?
愈々苦しい夏になりました。平生健康な人でも　暑さの爲め　大抵は頭がぼんやりして體がぐつたりし　胃腸が弱つて食慾が進まず　體の抵抗力が非常に弱つて來ます。殊に平素虚弱の人　病身衰弱の人　産前産後の婦人は尚更のこと　健康な人でも　夏痩せ　消化不良に陥り遂に胃腸病　呼吸器虚弱症等の慢性病になり易いのであります。
夏になつて體の抵抗力が弱るのは氣温が非常に昇まる一方　大概淡白な食物を攝る爲め榮養が急速に低下する爲であるから　日頃榮養を充實にして體の抵抗力を強化すれば　幾ら暑さが酷くても　暑氣あたりをしないばかりか　虚弱な人でも　夏痩せ　消化不良　貧血　呼吸疾患　其他の慢性病を防ぐことが出來ます。
世界的强壯劑ネオトン (NEOTONE) は　人體に絶對必要なるビタミン榮養素を供給するのみならず　呼吸器と胃腸を丈夫にする有效成分に富み　消化機能を活潑にして食慾を増進せしめ　體重を増加させ　身體を强壯ならしめ再建設的作用が優秀なる爲め　平素に病弱な方　又は急速なる榮養低下で　體力が減衰される方は　本劑で榮養を供給し體力を増進せしめ以て　夏痩せに因る　傳染病　呼吸器疾患　胃腸病等を　防止する樣お薦め致します。
(本劑は醫師多年間御愛用に付　御服用なさる時は　先づ御相談下さい)
適應症　肺結核・神經衰弱・萎黄病・貧血症・腺病質・食慾不振・肋膜炎・産前産後・急慢性氣管支加答兒・一般虚弱・榮養障碍・心臟疾患・病後恢復期
ネオトン發賣元　發賣元　柳韓洋行　京城南西大門町二ノ七　支店　大連・上海
包裝　小瓶　中函　大函
(全國有名藥店販賣)
ナショナル　ランプ用　ナショナル乾電池
武田發賣品
疾痲
イスラヂン　糖衣錠
主効分は三・六ザアミノエチルアクリドンエタクリヂン
本劑の特長　は淋菌を始め細菌球菌、大腸菌等に對し強力なる殺菌作用を營むと同時に、赤特異性料熱により発疫物質の産生を促し病原菌に對する抵抗力を増強するにあり。而かもその治療的作用は優等且つ持續的にして靜脈内注射と略同樣の効果を奏す。なほ特殊錠衣を施せるを以て携帯するも胃障碍を起さず。
急性・慢性淋疾　淋疾性(副睾丸炎　關節炎・膀胱炎)　細菌尿・腎盂炎　細菌性腸疾患等
(一回分量)　五錠(一圓)　三錠(七十錢)
元賣發造製　店商藥兵長田武　大阪市東區
店理代東關　店商藥兵新西小　大阪市東區

第二種郵便物認可　臺灣日日新報　昭和十三年七月三日（日曜日）　第一万三千七百五十二號

臺灣日日新報

本夕日刊共十二頁

社說

米糖包裝品の自給を圖れ　黄麻の責任植付案は如何

一國經濟の圍外物資である米と棉糖の包裝問題と關聯、アンペラ等の不足問題が近頃に八釜しくなつて來た、即ち米に關しては從來の原料ジュートを從來印度其他に仰いで來た關係上その輸入抑制、現狀に影響し米の本年第一期米用にする俵叺が足を現れない形勢であり、それに中間業者各所に行われて

四十噸であるのに六、七十噸を買入するものさへあつて俵叺取締りの發動を見する狀態に至つて居る。又棉製品にあつては從來百五十万人位の俵を米として使用し二千萬枚と米糖及鹽の包裝に使用の棉製と內地の棉製品一部に五十万人前後を使用して來たのであるが、米期の俵叺需要は作付面積と天候好否の爲め一割乃至二割の增減を免れないが、內地の棉製品は增加する傾向にあつて從來の供給に反對に減少し、アンペラの輸入も見込なく、叺俵に又ス・フ混用から進んでホール、ス・フ使用に一變し來期の包裝用麻袋は

觀察界の大きな問題みとなり、米之が對策につき頻りに關係者間ねつつあつたが、內地の棉製品にはアンペラの輸入難に關聯し棉製では從來百五十万人前後を使用して來たのであるが、來期の俵叺需要は作付面積と天候好否の爲め一割乃至二割の增減を免れない

消費節約と原料輸入緩和

戰時經濟強化の一過程

最期的に伴ひ、戰時物動の強化を目標として政府は各に消費節約を實行するに至つた。池田經濟相の談話發表を機會に先づ概略左の通りである

◇輸　出

（本年）（前年）

四月上旬　四、三五八　四、六八六
中　旬　三、四八四　四、三〇二
下　旬　三、一三五　四、一三五

五月上旬　三、一三八　四、〇八六
中　旬　三、一〇六　四、〇八八
下　旬　三、一〇八　四、〇八八

六月上旬　三、〇八三　四、〇八八
中　旬　二、九四〇　四、〇八八
×　×　×

◇輸　入

四月上旬　二、一三四　二、一三四
中　旬　一、九二六　二、一三四
下　旬　一、九二六　二、一三四

五月上旬　一、九二六　二、一三四
中　旬　一、九二六　二、一三四
下　旬　一、九二六　二、一三四

六月上旬　一、九二六　二、一三四
中　旬　一、九二六　二、一三四
×　×　×

◇入超額

四月上旬　二、一三四　二、一三四
中　旬　一、三二八　一、三二八
下　旬　一、三二八　一、三二八

五月上旬　一、三二八　一、三二八
中　旬　一、三二八　一、三二八
下　旬　一、三二八　一、三二八

六月上旬　一、三二八　一、三二八
中　旬　一、三二八　一、三二八
×　×　×

◇輸出入總計

輸　出　一、三二八　一、三二八
輸　入　一、三二八　一、三二八
總　計　二、六五六　二、六五六

◇其他調

輸　出　三〇　一八六　▲一、三二八
輸　入　一、三二八　一、三二八
總　計　一、三五八　一、三二八

さすがに入超額は減少して居り、國際貸借尻はそれだけ改善となつて居るやうであるが、併し輸出入とも減少し、特に輸出の減少に於ては著しきものがある、從つて入超額が減少したからとて、それを以て直ちに國際貸借の好轉と見る事は出來ない、それが輸出入の激增に依るものとすれば、それは樂觀ならぬものがある、殊にはこれを備入の增ち動定にしても百万円の取引を有するものが、三千万円の赤字となつて居るのと、五千万円の赤字となつて居るのとでは、明瞭の方がどれだけ活潑があり、明瞭なりや知れない、池田經濟相が、輸出振興を最重要政策とし、その擴張に關心して居るのもそれが爲めである

×　×

共處で池田經濟相の眼をつけたのは輸出の振興を企圖するには現在程度まで、その原料の輸入擴張を緩和しなければならないといふ點にある、事變經濟から經濟新體制への移動に依り、軍需品生産增强の生產擴充に關する資材の輸入に關し、それを絕對的のものとして取扱はれなければならない、折角原料を輸入しても內地の消費が增加するやうでは何にもならない、むしろ輸出に向ける爲に消費を極度に節約し、輸出を擴大しなければならない、原料輸入の制限を緩和するに先立ち消費節約の勵行を期するに至つたのもそれが爲めに外ならぬ

込みが出來ぬと國策樹立してゐる爲めである、併し流石に池田經濟相の談話發表後、各方面に於ては、この點に關しては、現在程度の輸入は確保出來るとの樂觀的見透しをなしてゐる

石油規正

初日の局バス二割弱の減收

運行も三割減實施

人員を各驛前に於ては左の如くである

收入（第一日）

北新竹線	一、〇九九
南新竹線	一、二三〇
合　計	二、三二九
（第一日人員）	六、〇〇〇
北部線	八、〇〇〇
中部線	一〇、〇〇〇
南部線	一〇、〇〇〇
合　計	二八、〇〇〇

黃麻輸移出許可規則

けふ公布卽日實施

農會中心に配給統制し公定價格も制定されん

時局の重大性に鑑み最期的に且つ總力を各種物資の擴大に集中發揮せしめる爲め、今般黃麻（麻子を含む）及び其の製絲を朱その外に關する件を通じて極度に制限されるに至つた、本島に於ては關東物產たる米及び砂糖の包裝用として黃麻は極めて重要なるを以てこれが輸移出許可制を實施するの必要があり、殊に近來之等黃麻供給元地より內地の相場の爲め移出に際し內地の相場の爲めに移出を企てるもの多くなる傾向あるを以て、二重原料を防止する爲め、今回特に內地移出をも許可制とし、內地移出に關しても統制强化の方法として、配給統制に資し且つ配給を合理的ならしめる爲め、本令第七十七條に依り、內地移出取締規則第一條第一項に「麻、黃麻（麻子を含む）及び其の製絲」を追加公布卽日實施したるにより、內地移出に關する件を通じて極度に制限されるに至つた、本島に於ては關東物產たる米及び砂糖の包裝用として黃麻は極めて重要なるを以てこれが輸移出に關しても制限を加へ、殊に近來之等黃麻供給元地より內地の相場の爲め

科学

新造ツエツペリン 飛行船の偉容

アメリカ合衆國海軍中佐 C・E・ローゼンダール（下）

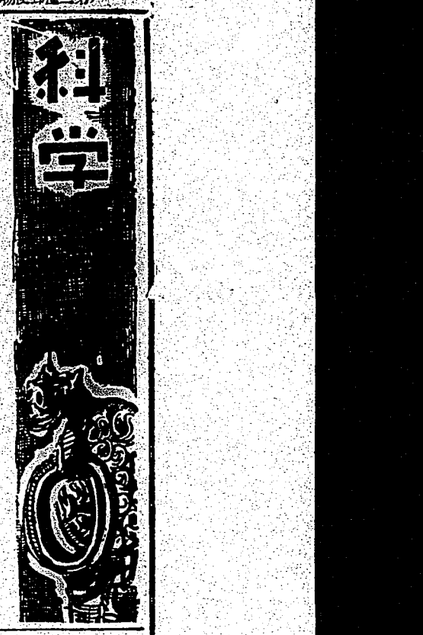

L・Z一三〇號の內部には二つの長い廊下が通てゐる。一つは艦部に、もう一つは艦のところに。飛行船の艦體は十六の室に區劃されてゐて、それらは各々ヘリウム瓦斯を入れた瓦斯嚢をもち、それが浮力となつてゐる。これらの瓦斯嚢の內部の機關は特殊の膠質物であつて、それは瓦斯の漏洩を防ぐすぐれた性能をもつてゐる。

×

飛行船の艦體を走る主要な廊下は、推動力を發生するための主要な部分である。それに沿つて燃料や貯水タンク、發動機、貨物艙、乘組員居住及び艦首から艦尾まで走つてをり、艦部の廊下から艦部の廊下へは三つの梯子がかけてある。この艦部の廊下から直に瓦斯嚢が檢査出來るやうになつてゐる。

×

瓦斯嚢は巨大なドーナツの形をしてゐる。といふのは瓦斯嚢のまんなかはその中心に小さな穴があつて、その中艦に沿つて廊下が通じてゐる。この瓦斯嚢の兩端のガルゲは艦體から艦體に手で操縱するやうになつてゐる。又もう二つのガルゲがあつて、それは安定として自動的に瓦斯を操縱するやうになつてゐる。

飛行船全體に必要な浮力は、下部の主廊下に沿つた特別な防火の危險のない瓦斯二つの小さなディーゼル・エンヂンによつて發生される。

×

L・Z一三〇號の「艦橋中個」とも云ふべきものは、飛行船の艦の外側に位する小さな操縱室である。ここで飛行船の航行を操縱はれる。操縱室と兩つのエンヂン室とは電信によつて通信が出來るやうになつてゐる。加ふるにそれによつて無線の裝備もある。L・Z一三〇號は飛びながら北大西洋上のあらゆる艦に無線を打つことが出來る。

L・Z一三〇號に於けるエンヂンブルグ號との最も著しい相違は旅客室の設計である。中心に位する食堂には一方は喫煙室、喫煙室及びバーに接してゐる。

×

食堂は全て艦體の內部にあるけれども、暗側の艦部の兩側に窗がつてゐる漫步場の外側にある窓によつて外部の眺めを樂しまれるやうに出來てゐる。これらの窗は內部から最大限の眺望が得られるやうに設計されてをり、またこれによつて日中人工照明を不要にする。

艦體な無線力等の助けによつて艦體に作られてゐるにも拘らず、四六時中開け放しにしてをいても雨が中へ入るやうなことはない。

×

エンヂンブルグ號は五百五十人の旅客を收容するやうに設計されたものであつたが、從來は二十人を收容するやうに設計されてゐた。新らしい・Z一三〇號にあつては旅客收容能力は四十人となる豫定である。この收容力の減少は第一にヘリウム瓦斯が不經濟に比して浮力が少いといふことによるものである。（ヘリウムは瓦斯の約四倍）

×

L・Z一三〇號は貨船の船室に似た設備をもつた旅客船室が二十ある。エンヂンブルグ號と異なつて、これらの船室の大多數は日光照明である。その內四つだけは艦の船室である。各船室には上下各一つづつの臥臺があり、臥臺の上部に、臥物置と梯子一部が附へてある。

×

設計者たる人にとつて好い材料がある。L・Z一三〇號に使用されてゐる船の艦經は十四マイル。鋼鉄鋼八十マイル。リベットの數は五、五〇〇、〇〇〇箇。外面を被つた布地は三、〇〇〇平方ヤード瓦斯嚢の內部の塗られた面積六六、〇〇〇平方ヤード。

太陽をめぐる第十の惑星

ブルトーの彼方に果してあるか

「太陽をめぐる新らしい惑星發見さる」

ブルトーの發見者が太陽の第十惑星を發見す」

等々の新聞標題をにぎはすものと考へられてゐたけれどもこれは誤報見されないで終るかも知れない。

×

一九三〇年三月にブルトーが發見された時以來、ブルトーよりも太陽から遠い第十の惑星が發見されるであらうと考へられてゐた。その結果、アメリカのローウエル天文台では、この世界の最も適い惑星の探究が行はれて來たのである。

×

最も優秀な觀測によつて、約七〇、〇〇〇、〇〇〇箇の星の像が研究され、この個所の天體を觀見しようとの努力が續けられて來た。この仕事を主としてやつたのは第九號の艦たるブルトーの發見者クライド・トンボー氏である。がそれを指導する者はV・M・スリファー及びE・C・スリファーの兄弟、O・O・ラムランド氏及びローウエル天文台の創設者P・シヴアル・ローウエル氏である。

×

研究の途上に於て、しばしばそれらしき點が見られる度に彼等は驚喜した。けれどもそれらは結局すべて當に星團或上の點に過ぎないことがわかつて發見者たちを落膽させた。

×

この結果は確實に終つたけれども、その觀測物は大きい。第一に二、〇〇〇の微小な星を新に天界圖に載り入れることが出來たことである。そのうち多くは新らしい星である。第二にアンドロメダ大星雲の探索。第三に天界數千の星雲分布圖。第四に變光星及び彗星の發見。最後に惑星なる天體圖。

敵意は敵意を生む

——この命題の精神病及び社會問題への適用——

新造艦艇を造り、個は恐りを受ける。かうした考へが現代の精神病院に新らしく強調される傾向を示しつつある。

精神病院には、暴行的な傾向をもつてゐて、甚だ危險なやつが多い。尊ではかういふ傾向をもつた患者は一室に監禁したり、縛りつけたり、又は着面によつて拘束されたりしたものであるが、かうした方法によつてはこの病的な傾向は治癒されるものではない。

×

今日では精神病患者を外的に抑制するやり方はだんだん用ひられなくなる傾向にある。醫者はかうした外的な力によらず、精神病患者の暴行的な傾向を精神病的なやり方で治療してゆかうとしつつある。

精神病理學に於けるこの新らしい進步は、また他の領域に於いてもおくの應用が見られることを、元精神病理學の先驅者アイリアム・A・ホワイト博士は指摘してゐる。最近出版された同博士の「自我の役」には次の如く書かれてゐる。

×

精神病者のいはゆる暴行的本能は他人の暴行的本能によつて挑發される。また反對に他人が病者に悟を以つて對するときはその本能を和げられる……

犯罪者の暴行的な本能も大部分は同樣な性質によつて挑發もされ、また緩和も靜もされるにちがひない。かうした犯罪者中の多數は社會そのものである如何なる手段をもつてしてもそれを防止することは出來ないものであらうけれど……

×

「精神病理學者は社會問題に對しては、まだ何ら貢獻らしいものをしてはゐない。社會問題に對しては精神病理學者は社會問題に對して、貴重に考へられてゐる以上に多くの示唆を與へるものである。私はすでに暴行的本能が暴行によつて挑發されるといふことに言及したが、この本能を挑發すること、戰爭より大なるものはない。そしてこれによつて挑發された本能は必ず報復するに多年を要するものである我々はさうしたことを實際に經驗によつて知つてゐる」

人間のこの暴行的本能を發揚する原因の除去は單に精神病的見地のみならず、文化の維持するために重要なことである、とホワイト博士は結論してゐる。

內分泌腺と精神的疾患

その關係には因果性は見られない

人間の精神病理學者が研究する醫者及び精神病理學者の直面してゐる最も不可解な問題の一つは、人間の諸々の內分泌腺の演ずる役割の如何である。契するにホルモンと精神的疾患の關係の問題である。

△

人間における諸々の內分泌腺はいはば人體內の化學工場であり、すべての強力な物質を分泌するつとめをするものである。內分泌腺の分泌物が人體內に適當な力で作用を及ぼすか否かによつて、人はたゞネルギッシュにもなり意氣地のないものにもなる。實際にもあれば、反抗的にもなる。知的にすぐれた人にもなれば、鈍感な人にもなる。內分泌腺のバランスを保護するためには精神病理學者は絶へず手をつけ出したばかりである。けれども精神病理學者は社會問題に對して貴重に考へられてゐる以上に多くの示唆を與へるものである。私はすでに暴行的本能が暴行によつて挑發されるといふことに言及したが、この本能を挑發すること、戰爭より大なるものはない。そしてこれによつて挑發された本能は必ず報復するに多年を要するものである我々はさうしたことを實際に經驗によつて知つてゐる」

人間のこの暴行的本能を發揚する原因の除去は單に精神病的見地のみならず、文化の維持するために重要なことである、とホワイト博士は結論してゐる。

醫療軍の戰鬪圖

病魔征服のために

前號を讀む者は、誰でも「醫生軍」といふものを知つてゐる。それに就て大體の知識を得てゐる。それに就て大體の知識を得てゐる。それに就て大體の知識を得てゐる。それに就て大體の知識を得てゐる。それに就て大體の知識を得てゐる。

△

かやうな戰鬪には戰鬪に用ひられるのではない。病魔といふ强敵を征服しようとする「醫生軍」を組織してゐる。やはり戰鬪な組織がどういふ方面へ、どう進出したか、どこまで退却したかその現勢力はどんなものかを示してゐる。

△

この戰線は種々な病魔の部隊の部隊と示し、これらの戰線はカユダと呼ばれる。傳染病などの戰線と呼ばれる。

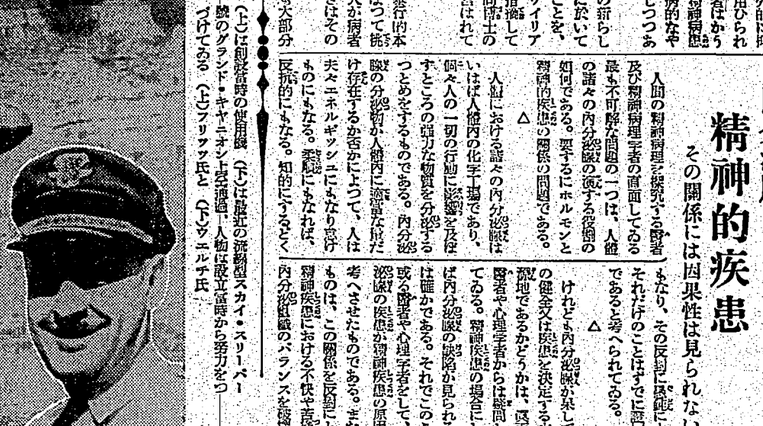

L・Z一三〇號の內部（前圖に說明、大餐室、喫煙室、バー及び便所がある）

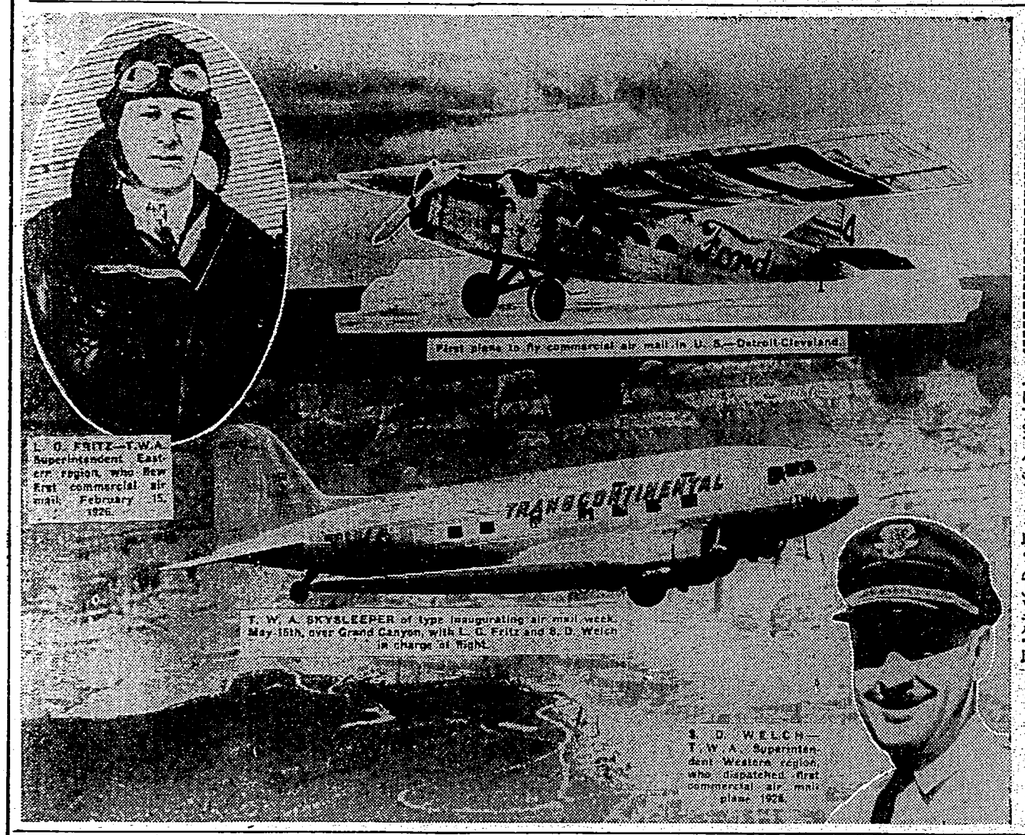

米國航空輸送の今昔

（上）は創業時の使用機（下）は最近の旅客用機のグランド・キャニオン上空通過、人物は設立當時から努力をつづけてゐる（上）フリック氏と（下）アエルチ氏

頭蓋骨の擴大手術に成功

生後二歳六ケ月の幼兒

白痴及び精神病者の約二割五分は、生れつき頭蓋骨が小さいために發育を持つた所謂鳥小頭者によつて占められてゐると言はれるが、最近ワシントン市の小兒精神病院で異常小頭兒の頭蓋骨を切開擴大するといふ新規的な手術に成功した。

×

メトロポリタン生命保險會社の統計によると、あらゆる年齡の、あらゆる病氣から來る死に比べ統計した月別死亡率は從前と大いに異なつて來てゐる。例へば夏季に於ては、從前は著しく大なる死亡率を示してゐたが、今ではそれが非常に低くなつてゐる。從前の大なる死亡率は主として夏季における幼兒の腸胃病による死亡について苦められてゐたのである。兩生乳兒の死亡率の減少は、牛乳や水の供給が、いはばこの方面に於ける病氣對策と相俟つて大體の成果が擧つたわけである。

△

アメリカでは「醫生軍」は今日では多くに於ける戰の戰線を擴退するために全力を集中してゐる。

つまり、腦炎、インフルエンザ及び若年に於ける慢性的心臟、腎臟病等の豫防に全力を集中してゐる。

×

これを要するに內分泌腺の役割はまだ解かれざる謎であり、殊に內分泌と精神病態との因果關係については研究の段階にまだ入れられないものである。

△

第一に精神病患者に非常に多い病氣である。他方にまた內分泌腺の疾患も非常に多く見られるものである。それらの二つの疾患が同一の個人に一しばしばあらわれるといふことは、單なる偶然的な事實に片づけないといふことも考へられる。

△

第二に精神病患者の內分泌腺に何かの變調がみとめられたのは確かにナセバーセントにすぎない。更にまた治癒した百のうちの多數のものは、たゞ放つておいてもしばしば自然的に治癒することのあるタイプのものでもつた。

△

第三に精神病患者の內分泌腺の疾患のために選んだ三〇〇人の精神病患者のうち三分の一以上が內分泌腺の治療によつて治癒した。けれども、これらの精神病患者を綿密に檢討したものが內分泌腺の治療の結果であつたかといふ結論は引き出せない。のみならず、またこの三〇〇人のうち實際に內分泌腺に何かの變調がみとめられたものでもつたかどうかは、醫學上の問題としてしばしば論議されてゐる。醫神疾患の場合にしばしば內分泌腺の變調が見られることは確かである。それで二つのことは或る醫者や心理學者として、內分泌腺の疾患が精神疾患の原因だとは考へさせたものである。また他のものは、この關係を反對にとつて精神疾患における不快や苦痛が、內分泌腺の變調を誘發するものだと考へた。

△

實際のところ、醫學は今日までに內分泌と精神疾患との因果關係について、何ら決定的な知識をもつてはゐない。

臺大附屬醫專で圖南會結成

台北帝大附屬醫學專門部並に附屬醫院、生徒及び卒業者等を以て圖南會を組織、會員相互の親睦融和を圖り心身の陶冶を圖つてゐるが、過日北醫學校卒業生の參加を要望してゐる。

△

最近の同學士の研究によると、內分泌腺變調のために選んだ三〇〇人の精神病患者のうち三分の一以上が內分泌腺の治療によつて治癒した。けれども、これらの精神病患者を綿密に檢討したものが內分泌腺の治療の結果であつたかといふ結論は引き出せない。のみならず、またこの三〇〇人のうち實際に內分泌腺に何かの變調がみとめられたものでもつたかどうかは、醫學上の問題としてしばしば論議されてゐる。醫神疾患の場合にしばしば內分泌腺の變調が見られることは確かである。それで二つのことは或る醫者や心理學者として、內分泌腺の疾患が精神疾患の原因だとは考へさせたものである。また他のものは、この關係を反對にとつて精神疾患における不快や苦痛が、內分泌腺のバランスを保護するのだと考へた。

△

實際のところ、醫學は今日までに內分泌と精神疾患との因果關係について、何ら決定的な知識をもつてはゐない。

健康相談

胸圍はどうすれば廣くなるか

問 私は今年十八歳になりましたが胸圍が狹く身長の半分よりも五糎以上足りない程です。如何なる運動をすれば胸圍が廣くなりますでせうか（乙種）

答 平素スポーツに親しんでゐる人はスポーツに親しまない人に較べて胸部の發育が良く、スポーツマンの中でも特にランニング選手は他の選手にくらべて胸圍の發育が良いといはれてゐます。主として肺活量の增大を目的とする場合には胸部の發育が促進されるといはれてゐますが、發育全體の上からいつても胸圍の發育は必要なことです。

送風機排用耐酸耐種各及機風排風機
設計製作專門
株會式社 大阪送風機製作所
大阪市西成區津守町四丁目二三
電話櫻川三六二五番

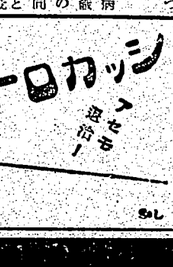

ルーロカッシ
アセも治る！

滋賀縣山岳會發行
新高登山地圖
設計部 定價一部金六十錢
滋賀縣日日新聞社內

星名刺
星…と御指命印刷所へ

通信教授 バイオリン尺八 ギター マンドリン（ハーモニカ二昧線）以上各科初歩進歩共 福岡市中島町弐百番地 音樂會

子供が勉强好きになる
講談社の繪本
全國の書店にあり。

美容クリーム
ホルモン含有
ムーリクブラク

肌の若返りに
日ヤケ止めに
アレ止めにも
白粉下にも！

目に見えて若返る
——最も効果的なマッサーヂ法——

方法を誤つた不規則なマッサーヂで、平凡なクリームを唯スリ込むのでは決してお肌は美しくなりません。大切なあなたのお肌のために、早速今日からクラブ美身クリームで、ホルモンを應用した筋肉の方向に基くこのマッサーヂを御實行下さい。目に見えて健康肌が生れて來ます。

（二流の美容院クラブビューティ・ハウス講究）

❶先づ、ひたいのまん中から左右へマッサーヂします。（八回—十回位）額のシワが自然に防げます。

❷眼の廻りは、きぶたの上から下側へ指で軽くたゝくやうな調子で十二回位マッサーヂします。（十回—十二回位）

❸鼻は、兩側を縦筋を描くやうに上へマッサーヂします。（十回—十二回位）周期の分泌を正しく

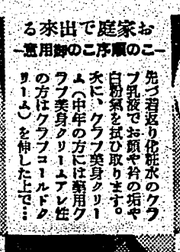

❷小鼻と口脇の部分から耳の方へ少し强めにマッサーヂします。（十二回位）口脇のシワを防ぎ美しい線になります。

❸アゴから額にかけて少し力を入れてマッサーヂします。（八回—十回）二重アゴやタルミを防ぎお顏の輪廓をひきしめます。

肌を美しく健康にする
こんなにキメの細かい美容クリームはない……とここでも大評判！ホルモンの科學的作用で小皺一つない血色溢れる若肌にするだけでなく白粉下に、ヒゲ剃り後の劍手當に欠かされません。

ムーリク身美ブラク
三〇・三七・四八・九〇セン

ムーリク身美ブラク用葉
一円八〇セン

C—55